PERIÓDICO

CIUDADANO

ZACATECAS

Año 2. Vol. 7

3er. TRIMESTRE 2026

LAS CAUSAS QUE NOS MUEVEN



ZACATECAS SE PONE EN MOVIMIENTO

Territorio, inclusión, juventudes, mujeres, deporte y causas ciudadanas marcan una nueva etapa de trabajo de Movimiento Ciudadano en el estado.

ENTREVISTA



UNA GENERACIÓN QUE TOMA LA PALABRA

Teresita López habla sobre juventudes, participación y los retos de construir nuevos liderazgos en Zacatecas.

INCLUSIÓN

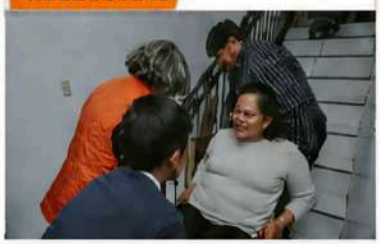

NADIE SE QUEDA FUERA

Derechos humanos, neuroinclusión y participación: construir ciudadanía también significa reconocer nuestras diferencias.

GOBIERNOS NARANJA

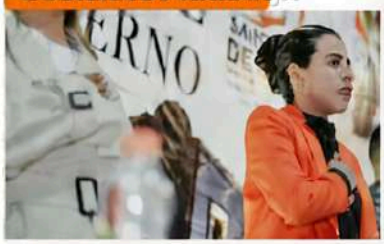

GOBERNAR ES RESOLVER

Agua, espacios públicos, salud, deporte y servicios: resultados desde los municipios.

BANCADA NARANJA



DOS VOCES, UNA BANCADA

Nany Romo y Marco Vinicio llevan las causas de Zacatecas al Congreso.

INDICE

TERRITORIO
DEPORTE
EN ESTA EDICIÓN
INCLUSIÓN
GOBIERNOS
CONGRESO
MUJERES
JOVENES

3 **ESTADO**
MOVIMIENTO EN TODO ZACATECAS
Organización, territorio y causas ciudadanas.

14 **CAPITAL**
PARTICIPACIÓN QUE TRANSFORMA
Cercanía, comunidad y atención a las causas de la ciudad.

19 **GUADALUPE**
COMUNIDAD Y PARTICIPACIÓN
Derechos humanos, arte, bienestar y convivencia.

26 **FRESNILLO**
CASA NARANJA ABRE SUS PUERTAS
Formación, servicios y acompañamiento a las comunidades.

21 **GOBIERNOS NARANJA**
GOBERNAR ES RESOLVER
Agua, infraestructura, salud, deporte y servicios.

23 **MUJERES**
PARTICIPAR SIN MIEDO
Derechos, prevención, salud y acompañamiento.

28 **JOVENES**
UNA GENERACIÓN QUE TOMA LA PALABRA
Formación, liderazgo, territorio y nuevas ideas.

34 **DEPORTES**
ZACATECAS ENTRA A LA CANCHA
Fútbol, voleibol, artes marciales y comunidad.

42 **BANCADA NARANJA**
DOS VOCES, UNA BANCADA
Iniciativas y causas de Zacatecas en el Congreso.

46 **LA ENTREVISTA**
TERESITA LÓPEZ
Juventudes, participación y nuevos liderazgos.

DIRECCION EDITORIAL
MARIA ELENA LLAMAS RAMIREZ

DISEÑO EDITORIAL
FATIMA LIZETH GONZALEZ MARTINEZ

CIUDADANO ZACATECAS periódico de análisis y cultura política es una publicación editada por la Comisión Operativa Estatal de Movimiento Ciudadano Zacatecas, Calle Heroico Colegio Militar 123, Lomas de San Fernando, 98068, Zacatecas. Número 06, año 2, edición trimestral, abril - junio de 2026; D.R. © 2026 Movimiento Ciudadano, Louisiana 113, esq. Nueva York, Col. Nápoles, Alcaldía de Benito Juárez, 03810, Ciudad de México, www.movimientociudadano.mx. Número de Certificado de Reserva de Derechos al uso exclusivo del título ante el Instituto Nacional de Derechos de Autor: En trámite. ISSN: En trámite. Licitud de Título y Contenido ante la Secretaria de Gobernación: En Trámite.

DIRECTORIO COMISIÓN OPERATIVA ESTATAL

COMISION OPERATIVA
Juan Francisco Del Real Sánchez
SECRETARIO DE ACUERDOS
Tomas Torres Torres
TESORERA
María Elena Llamas Ramírez

INTEGRANTES
Ana María Romo Fonseca
Carlos Said Adabache Gutiérrez
Elvira Quintero Fernandéz
Irma Graciela López Díaz
Karina González Muñoz

CONSEJO ESTATAL
PRESIDENTA
María Teresa Villegas Santillan
SECRETARIO
Javier Antonio Guzman Miranda

130 MIL VOTOS · PRESENCIA EN 40 MUNICIPIOS

CON MÁS DE 130 MIL VOTOS Y PRESENCIA ORGANIZADA EN 40 MUNICIPIOS, MOVIMIENTO CIUDADANO FORTALECE UN PROYECTO QUE PONE A LAS PERSONAS AL CENTRO Y LAS CAUSAS CIUDADANAS AL FRENTE

Con más de 130 mil votos obtenidos en el pasado proceso electoral y presencia organizada en 40 municipios, Movimiento Ciudadano avanza en la consolidación de una **alternativa política para Zacatecas**.

El proyecto mantiene una agenda propia que incluye **derechos laborales, sistema de cuidados, energías limpias, protección de la niñez y movilidad sustentable**, acompañada de trabajo territorial y fortalecimiento de sus estructuras municipales.

De cara a los próximos retos, MC mantendrá una ruta independiente y continuará abriendo sus puertas a quienes quieran aportar ideas, trabajo y compromiso a **la construcción de un mejor estado**.



“LAS CAUSAS CIUDADANAS AL FRENTE”





“SI ELLOS SON LA OPOSICIÓN, NOSOTROS SOMOS LA ALTERNATIVA.”

APOYOS SUPERIORES A $600 MIL PARA FUNCIONARIOS

MOVIMIENTO CIUDADANO CUESTIONÓ LA ENTREGA DE APOYOS SUPERIORES A 600 MIL PESOS A FUNCIONARIOS DE PRIMER NIVEL Y PIDIÓ TRANSPARENTAR LOS CRITERIOS DE ASIGNACIÓN.

La asignación de apoyos de vivienda superiores a **600 mil pesos** a funcionarios de primer nivel del Gobierno del Estado generó cuestionamientos de Movimiento Ciudadano sobre **austeridad, prioridades y uso de los recursos públicos.**



Juan del Real y Pepe Haro señalaron que, frente a las dificultades que enfrentan miles de familias para acceder a una vivienda, corresponde transparentar los criterios de asignación, montos, reglas de operación y condiciones establecidas para la recuperación de estos recursos.

MC sostuvo que, si los **beneficios fueron otorgados conforme a la ley**, el Gobierno del Estado debe acreditarlo con documentación y máxima transparencia.



“LA AUSTERIDAD NO PUEDE SER UN DISCURSO PARA UNOS Y UNA EXCEPCIÓN PARA OTROS.”

2027 COMIENZA HOY

COMITÉS ESTATAL Y DISTRITALES RINDIERON PROTESTA Y RECIBIERON CAPACITACIÓN PARA FORTALECER LA ORGANIZACIÓN ELECTORAL DE MOVIMIENTO CIUDADANO EN ZACATECAS.

Movimiento Ciudadano inició el fortalecimiento de su estructura rumbo al **proceso electoral de 2027** con la toma de protesta y capacitación del Comité Estatal y los Comités Distritales Electorales.

César Severiano González Martínez, Presidente de la Comisión Nacional de Organización de Comités Electorales, encabezó la toma de protesta, mientras las y los participantes recibieron preparación sobre sus **responsabilidades, legislación y procedimientos electorales.**

La jornada **busca consolidar una estructura preparada** para enfrentar el próximo proceso con organización, legalidad y responsabilidad.













“UNA ESTRUCTURA ELECTORAL SÓLIDA SE CONSTRUYE CON PREPARACIÓN, DISCIPLINA Y CONOCIMIENTO.”

VALPARAÍSO NO NECESITA DUEÑOS. NECESITA EQUIPO

ANTONIO GUTIÉRREZ JAIME, JUAN GABRIEL VILLEGAS Y SILVIA CASTAÑEDA ARIAS SE INCORPORAN AL PROYECTO DE MOVIMIENTO CIUDADANO.

Movimiento Ciudadano fortaleció su **presencia territorial en Valparaíso** con la incorporación de **Antonio Gutiérrez Jaime, Juan Gabriel Villegas y Silvia Castañeda Arias.**

Gutiérrez Jaime se desempeñó recientemente como **Secretario del Ayuntamiento** y su incorporación, junto con nuevos perfiles ciudadanos, forma parte de la construcción de una estructura plural y con presencia en el municipio.

MC continuará fortaleciendo su organización territorial y sumando **liderazgos con experiencia y arraigo comunitario.**









“NINGÚN MUNICIPIO PUEDE GOBERNARSE COMO PATRIMONIO DE UNA FAMILIA O DE UN GRUPO.”



INCLUIR ES RECONOCER DERECHOS

MOVIMIENTO CIUDADANO REALIZÓ UN TALLER PARA FORTALECER EL CONOCIMIENTO Y RESPETO DE LOS DERECHOS DE LAS PERSONAS CON DISCAPACIDAD.

Casa Naranja fue sede del **Taller en Principios Básicos para la Inclusión de las Personas con Discapacidad**, un espacio dedicado a **identificar y combatir las barreras físicas, sociales y culturales** que todavía limitan su participación plena.

Los especialistas **Marcelino Marcial Carrillo y María de Lourdes Rodarte** compartieron herramientas y experiencias para fortalecer una visión basada en **derechos humanos, accesibilidad e igualdad de oportunidades.**

En el encuentro participaron también **Teresa Villegas, Edith Castañón y Eliseo Ornelas**, como parte del trabajo para fortalecer la agenda de inclusión de Movimiento Ciudadano.











“LA INCLUSIÓN NO ES UN ACTO DE BUENA VOLUNTAD, SINO EL RECONOCIMIENTO PLENO DE UN DERECHO HUMANO.”

EL SALVADOR - CONCEPCIÓN DEL ORO - MELCHOR OCAMPO

LIDERAZGOS DE EL SALVADOR, CONCEPCIÓN DEL ORO Y MELCHOR OCAMPO TRAZARON UNA RUTA CONJUNTA PARA FORTALECER LA ORGANIZACIÓN TERRITORIAL.

Movimiento Ciudadano reunió a **liderazgos del semidesierto zacatecano** para definir una **ruta de organización, participación ciudadana y fortalecimiento territorial.**

Aldo Castillo Maldonado, de El Salvador; Carolina Rocha Martínez, de Concepción del Oro, y Pedro Carmona, de Melchor Ocampo, participaron en el encuentro para avanzar en la construcción de equipos cercanos a las necesidades de sus comunidades.



FORTALECIMIENTO TERRITORIAL







MÁS ORGANIZACIÓN · MÁS TERRITORIO

ROQUE GARCÍA DE SANTIAGO ENCABEZA LA NUEVA ESTRUCTURA MUNICIPAL DE MOVIMIENTO CIUDADANO.

Movimiento Ciudadano **fortaleció su organización territorial** con la toma de protesta de la nueva **Comisión Operativa Municipal de Morelos**, encabezada por **Roque García de Santiago como Comisionado Municipal y Laura Rogero Vázquez como Secretaria de Acuerdos.**

La nueva estructura tendrá entre sus prioridades **mantener cercanía con la ciudadanía, impulsar la participación de las juventudes y fortalecer el trabajo comunitario.**













DIÁLOGO · ACUERDOS · ORGANIZACIÓN

SU INCORPORACIÓN FORTALECE LA ORGANIZACIÓN, EL DIÁLOGO Y LA CONSTRUCCIÓN DE ACUERDOS DENTRO DE MOVIMIENTO CIUDADANO.

Tomás Torres Torres rindió protesta como Secretario de Acuerdos de la Comisión Operativa Estatal de Movimiento Ciudadano, responsabilidad desde la que contribuirá a fortalecer la coordinación entre las diferentes áreas y estructuras del movimiento.

Su incorporación busca **reforzar una organización abierta y plural**, donde el diálogo y la construcción colectiva de acuerdos permitan enfrentar los próximos **retos políticos de Zacatecas**.

“LOS ACUERDOS QUE NECESITA ZACATECAS DEBEN CONSTRUIRSE ESCUCHANDO, DIALOGANDO Y PONIENDO A LAS PERSONAS EN EL CENTRO.”



LA LEY DEBE CUMPLIRSE SIN DISTINGOS



REGIDORES DE MOVIMIENTO CIUDADANO EXIGEN EL CUMPLIMIENTO DE UNA RESOLUCIÓN DERIVADA DEL EXPEDIENTE INV/OIC/002/2025.

Documentos del **expediente INV/OIC/002/2025** dan cuenta de un procedimiento administrativo relacionado con la **contratación de una servidora pública del Ayuntamiento de Miguel Auza**.

De acuerdo con la documentación compartida, el **Órgano Interno de Control** determinó una **falta administrativa no grave** y posteriormente la autoridad resolutora estableció como sanción la **destitución del empleo, cargo o comisión**.

Regidores de Movimiento Ciudadano señalaron que la resolución **no había sido ejecutada**, por lo que solicitaron a las autoridades municipales dar c**umplimiento a las determinaciones correspondientes**.

“NO PEDIMOS UN PRIVILEGIO; DEFENDEMOS UN DERECHO DEMOCRÁTICO”

GENARO DE LA CRUZ CUESTIONÓ EL FORMATO APROBADO PARA EL SEGUNDO INFORME MUNICIPAL AL IMPEDIR UNA RESPUESTA DE LA OPOSICIÓN.



Movimiento Ciudadano cuestionó el formato aprobado para el **Segundo Informe de Gobierno de Miguel Auza**, al señalar que la oposición no podrá emitir una respuesta al informe municipal.

El regidor **Genaro de la Cruz** sostuvo que la decisión **limita la pluralidad y recordó que las fuerzas distintas al partido gobernante representaron el 68% de los votos en la elección anterior**.

MC anunció que mantendrá una **postura crítica y responsable en el Cabildo** y **defenderá el derecho de la ciudadanía** a conocer distintas perspectivas sobre la administración municipal.

APRENDER · CREAR · CONVIVIR

MC APUESTA POR EL TALENTO DE LA NIÑEZ

Niñas y niños de 6 a 11 años participaron en los **Cursos de Verano 2026 organizados por la Comisión Operativa Municipal de Río Grande**, con talleres de dibujo, manualidades y expresión corporal orientados a **desarrollar su creatividad y generar espacios seguros de convivencia**.



MC CONSTRUYE COMUNIDAD EN BERRIOZÁBAL

NIÑEZ · FAMILIA · COMUNIDAD

LA IMPORTANCIA DE LA CONSTRUCCION DE COMUNIDADES

Familias de Berriozábal participaron en una **jornada organizada por la Comisión Operativa Municipal de Cuauhtémoc y Fuerza Juvenil**, con actividades dirigidas principalmente a **niñas y niños** para fortalecer la convivencia familiar y comunitaria.





SEGURIDAD + PREVENCIÓN + JUSTICIA + OPORTUNIDADES

MOVIMIENTO CIUDADANO RECONOCE AVANCES EN INDICADORES DE SEGURIDAD, PERO PLANTEA FORTALECER PREVENCIÓN, JUSTICIA, ATENCIÓN A VÍCTIMAS Y OPORTUNIDADES.

En el marco del **Día Internacional de la Paz**, Movimiento Ciudadano llamó a entender la construcción de paz como una tarea que **va más allá de los indicadores de seguridad** y requiere **prevención, justicia, atención a víctimas y oportunidades**.

La información referida en la nota señala que Zacatecas registró al cierre de agosto una **disminución del 85% en el promedio diario de homicidio doloso respecto de septiembre de 2024**.

Juan del Real reconoció el dato positivo, pero planteó que **construir una paz** duradera requiere también **instituciones confiables, policías profesionales, recuperación de espacios públicos, educación, cultura, deporte y oportunidades laborales.**

"CUANDO SE TIENE TODO EL PODER, TAMBIÉN SE TIENE TODA LA RESPONSABILIDAD": JUAN DEL REAL

TODO EL PODER IMPLICA TODA LA RESPONSABILIDAD

MOVIMIENTO CIUDADANO CUESTIONA QUE LA CONCENTRACIÓN DE MAYORÍAS POLÍTICAS NO SE HAYA TRADUCIDO, DESDE SU PERSPECTIVA, EN SOLUCIONES SUFICIENTES A DISTINTOS PROBLEMAS DEL PAÍS.

Juan del Real cuestionó que la concentración de **poder político de Morena** se haya traducido en respuestas suficientes en temas como **seguridad, salud, justicia y economía familiar.**

El Coordinador Estatal planteó que **las mayorías políticas implican también una mayor responsabilidad por los resultados** y llamó a **fortalecer las instituciones, la división de poderes y la capacidad de escuchar posiciones diferentes.**

Movimiento Ciudadano, señaló, continuará **construyendo una alternativa con identidad propia y basada en causas ciudadanas.**



"SIGAMOS CONSTRUYENDO UNA ALTERNATIVA BASADA EN CAUSAS CIUDADANAS."

ZACATECAS NECESITA UN GOBIERNO QUE RESUELVA, NO UNA ADMINISTRACIÓN DE PLEITOS: DAVID GARCÍA LIRA

PERIÓDICO EL CIUDADANO

MENOS PLEITOS - MÁS RESULTADOS

EN SU POSICIONAMIENTO ANTE EL SEGUNDO INFORME MUNICIPAL, EL REGIDOR DE MOVIMIENTO CIUDADANO RECONOCIÓ AVANCES, PERO SEÑALÓ PENDIENTES EN SERVICIOS PÚBLICOS, MOVILIDAD, TRANSPARENCIA, DESARROLLO ECONÓMICO Y ATENCIÓN CIUDADANA.

Durante el Segundo Informe de Gobierno Municipal, el regidor **David García Lira** planteó que Zacatecas Capital debe dejar atrás las confrontaciones políticas y concentrarse en resolver los problemas cotidianos de la ciudadanía.

Reconoció avances en **vialidades, recuperación de espacios verdes y vinculación institucional**, pero señaló pendientes en calles y servicios públicos, movilidad, espacios de convivencia, desarrollo económico y transparencia.

Entre las prioridades planteó mejorar la atención a colonias y comunidades, fortalecer a comerciantes y pequeñas empresas, facilitar la movilidad de peatones, ciclistas y transporte público, y **garantizar una administración más cercana y transparente**.

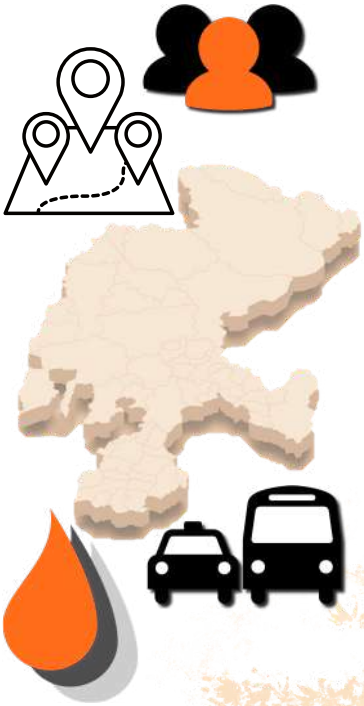





“LOS GOBIERNOS TERMINAN, PERO LA CIUDADANÍA PERMANECE.”

GIRA NARANJA: ESCUCHAR, GESTIONAR Y REGRESAR A LAS COMUNIDADES

PERIÓDICO EL CIUDADANO

5 COMUNIDADES · ESCUCHA · GESTIÓN · SEGUIMIENTO

MOVIMIENTO CIUDADANO RECORRIÓ COMUNIDADES DE ZACATECAS Y VETAGRANDE PARA CONOCER SUS NECESIDADES, REALIZAR GESTIÓN SOCIAL Y MANTENER PRESENCIA PERMANENTE EN TERRITORIO.

La Gira Naranja recorrió **Benito Juárez, La Soledad y El Visitador, en Zacatecas, así como San José de la Era y El Lampotal**, en Vetagrande, para escuchar directamente las necesidades de sus habitantes.

Durante las jornadas, integrantes de Movimiento Ciudadano **dialogaron con las familias y realizaron gestiones**, entre ellas el **acceso a productos de la canasta básica a bajo costo** mediante la colaboración de la iniciativa privada.

El trabajo continuará con **seguimiento a las necesidades detectadas y nuevos recorridos para fortalecer la presencia y gestión social** en las comunidades.











“NUESTRO COMPROMISO ES REGRESAR, DAR SEGUIMIENTO Y CONVERTIR ESTA CERCANÍA EN ACCIONES.”

LA POLÍTICA TAMBIÉN SE CONSTRUYE EN LA CALLE

VECINAS, VECINOS E INTEGRANTES DE MOVIMIENTO CIUDADANO REALIZARON LABORES DE LIMPIEZA, PODA Y RECUPERACIÓN DE ESPACIOS PÚBLICOS.

Vecinas, vecinos e integrantes de Movimiento Ciudadano sumaron esfuerzos en una nueva jornada de la **Brigada Naranja** para **recuperar espacios públicos** del tradicional Barrio del Tepozán.

Durante la actividad realizaron **poda, deshierbe, recolección de residuos y limpieza de callejones**, con la participación directa de habitantes de la zona.

La Brigada Naranja continuará recorriendo barrios y colonias de la Capital para **promover la participación ciudadana y el cuidado de los espacios públicos**.









“NO PODEMOS ACOSTUMBRARNOS A VER NUESTROS BARRIOS Y CALLEJONES DESCUIDADOS.”

BACHES · ALUMBRADO · AGUAS NEGRAS

BACHES, FALTA DE ALUMBRADO Y UN CANAL DE AGUAS NEGRAS FORMAN PARTE DE LAS PROBLEMÁTICAS DOCUMENTADAS DURANTE UN RECORRIDO POR AMBAS COLONIAS.

Habitantes de Las Huertas e Insurgentes, esta última perteneciente a la comunidad de El Orito, **expusieron problemas** relacionados con calles deterioradas, falta de alumbrado público y malos olores provenientes de un canal de aguas negras.

Integrantes de Movimiento Ciudadano Capital recorrieron ambos sectores para documentar las condiciones y **dar seguimiento a las solicitudes ante el Ayuntamiento en materia de bacheo, iluminación y atención al canal.**

Además de las gestiones ante la autoridad, se planteó contribuir, dentro de sus posibilidades, en la **reparación de algunos de los baches identificados.**

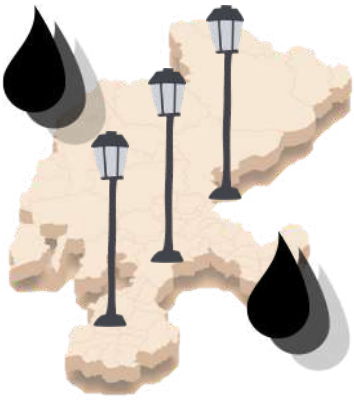











“NO VENIMOS SOLAMENTE A SEÑALAR; VENIMOS A ACOMPAÑAR Y EXIGIR SOLUCIONES.”

ACOMPAÑAR TAMBIÉN ES SERVIR

KITS PARA RECIÉN NACIDOS, CAFÉ, PAN Y MÚSICA FORMARON PARTE DE UNA JORNADA DE SOLIDARIDAD Y ACOMPAÑAMIENTO ORGANIZADA POR MOVIMIENTO CIUDADANO CAPITAL.

Integrantes de **Corazón Naranja** realizaron una **jornada de acompañamiento con madres y familias** que permanecían en las inmediaciones del **Hospital de la Mujer.**

Durante la actividad **entregaron kits para recién nacidos con pañales, toallas húmedas, jabón, shampoo y otros artículos de primera necesidad**, además de compartir café y pan con las familias.

La jornada contó con la participación de la **Rondalla Aroma de Mujer**, que acompañó con música un encuentro pensado para **brindar cercanía y solidaridad en un momento importante** para las familias.







“CADA GESTO CUENTA CUANDO SE TRATA DE ACOMPAÑAR A LAS FAMILIAS.”

DERECHOS HUMANOS + ARTE + EDUCACIÓN = CIUDADANÍA

MOVIMIENTO CIUDADANO GUADALUPE ACERCÓ LOS DERECHOS HUMANOS A LAS NUEVAS GENERACIONES A TRAVÉS DE LA CREATIVIDAD, LA EXPRESIÓN ARTÍSTICA Y LA PARTICIPACIÓN.

Aprender sobre **derechos humanos** también puede hacerse a **través del arte, la creatividad y la convivencia**.
Bajo esta visión, **Movimiento Ciudadano Guadalupe** realizó el **Taller de Derechos Humanos y Artístico**, dirigido a fortalecer valores como el **respeto, la inclusión y la participación**.

El taller fue impartido por **Luis Miguel Villagrana y María Magdalena Máynez Gómez**, quienes combinaron **contenidos sobre derechos humanos con actividades artísticas** que permitieron a las y los participantes expresar ideas, emociones y **reconocer la importancia de respetar las diferencias**.

Con este tipo de actividades, **Movimiento Ciudadano Guadalupe** busca **generar espacios de aprendizaje** que acerquen a niñas, niños y jóvenes a temas fundamentales para la **construcción de comunidades más respetuosas, solidarias y participativas**.





“LAS Y LOS JÓVENES NO SOLAMENTE SOMOS EL FUTURO; TENEMOS CAPACIDAD PARA TRANSFORMAR NUESTRO PRESENTE.”

TACOALECHE SE ACTIVA CON MUJERES EN MOVIMIENTO

PERIÓDICO EL CIUDADANO

SALUD · CONVIVENCIA · PARTICIPACIÓN

EL TALLER DE ZUMBA IMPULSA LA ACTIVIDAD FÍSICA, LA CONVIVENCIA Y LA PARTICIPACIÓN DE LAS MUJERES EN UNA DE LAS COMUNIDADES MÁS IMPORTANTES DE GUADALUPE.

Música, energía y entusiasmo marcaron el inicio del **Taller de Zumba** en **Tacoaleche**, una actividad impulsada por **Movimiento Ciudadano Guadalupe** para p**romover el bienestar físico y emocional, la convivencia y la participación de las mujeres**.

Decenas de participantes se sumaron a la primera sesión dirigida por la instructora **Katy Rojas Gaytán**, en un espacio que combina **ejercicio, música y convivencia.**

El taller busca mantenerse como una **actividad permanente en Tacoaleche**, incorporando a más mujeres y **fortaleciendo los vínculos y la participación** dentro de la comunidad.





“JUNTAS PODEMOS CONSTRUIR COMUNIDADES MÁS SANAS, UNIDAS Y PARTICIPATIVAS.”





APRENDER · CREAR · CONVIVIR

CASA NARANJA FRESNILLO ABRIÓ SUS PUERTAS CON ACTIVIDADES EDUCATIVAS, CULTURALES Y SERVICIOS DE ORIENTACIÓN PARA NIÑAS, NIÑOS, JÓVENES Y FAMILIAS.

Casa Naranja Fresnillo se convirtió en un espacio de aprendizaje y convivencia con **"Verano en Movimiento"**, programa impulsado por la Comisión Operativa Municipal de Movimiento Ciudadano.

La iniciativa reunió **clases gratuitas de inglés, danza folclórica y pinta caritas**, además de **asesorías jurídicas y orientación contable, fiscal y financiera para las familias.**

Las actividades estuvieron a cargo de **Luis del Real, Ricardo Rangel Ortega y Damaris Hernández García**, mientras que **las asesorías jurídicas fueron encabezadas por Arturo Romo Venecia**. Con esta oferta, Casa Naranja busca consolidarse como un espacio abierto de f**ormación, servicios y participación comunitaria.**





"INVERTIR EN NUESTRAS NIÑAS, NIÑOS Y JÓVENES ES FORTALECER EL FUTURO DE FRESNILLO."

CUIDAR TAMBIÉN ES TRABAJO

PERLA BLANCO DIALOGÓ CON FAMILIAS DE EL SALTO SOBRE LA IMPORTANCIA DE RECONOCER EL TRABAJO COTIDIANO DE QUIENES CUIDAN A NIÑAS, NIÑOS, PERSONAS ADULTAS MAYORES Y PERSONAS CON DISCAPACIDAD.

Familias de El Salto participaron en un encuentro ciudadano encabezado por Perla Blanco, Coordinadora del Distrito 8 de Movimiento Ciudadano, para dialogar sobre las necesidades de la comunidad y visibilizar el trabajo de cuidados.

Durante la reunión se abordó la labor que diariamente realizan quienes cuidan a niñas, niños, personas adultas mayores, personas con discapacidad o familiares que requieren acompañamiento, así como la importancia de avanzar hacia una mayor corresponsabilidad social.

También se compartieron los alcances de la iniciativa de la Red Nacional de Cuidados impulsada por Movimiento Ciudadano, y la jornada concluyó con un intercambio de pequeñas macetas que promovió la convivencia y el cuidado del entorno.





“NINGUNA PERSONA DEBERÍA ENFRENTAR SOLA LA RESPONSABILIDAD DE CUIDAR.”

VILLA GARCÍA AVANZA EN UN PROYECTO ESTRATÉGICO PARA GARANTIZAR EL ABASTECIMIENTO DE AGUA

PERIÓDICO EL CIUDADANO

AGUA PARA EL PRESENTE · AGUA PARA EL FUTURO

GOBIERNO MUNICIPAL Y EJIDATARIOS AVANZAN EN LOS ACUERDOS PARA DISPONER DEL TERRENO DONDE SE PROYECTA PERFORAR UN NUEVO POZO PROFUNDO.

Villa García avanza en las gestiones para desarrollar un **nuevo pozo profundo** que permita **fortalecer el abastecimiento de agua** potable en el municipio.

Como parte del proceso, el Gobierno Municipal encabezado por **Ernesto Mora Hurtado** sostuvo una reunión con ejidatarias y ejidatarios para analizar **la donación del terreno** donde podría desarrollarse el proyecto.

El acuerdo representa un primer paso para i**mpulsar infraestructura hidráulica** que contribuya a atender las necesidades **presentes y futuras** de las familias de Villa García.







“CUANDO TRABAJAMOS UNIDOS, LOGRAMOS ACUERDOS QUE GENERAN BIENESTAR PARA TODAS LAS FAMILIAS.”

CERTEZA PARA LOS PRÓXIMOS 70 AÑOS

LA AMPLIACIÓN DEL PANTEÓN DE SAN MIGUEL TEPETITLÁN INCORPORA UN ESPACIO EQUIVALENTE A DOS PANTEONES ADICIONALES.

El Gobierno Municipal de Santa María de la Paz concretó la **ampliación del panteón de San Miguel Tepetitlán** para atender la falta de espacios que durante años preocupó a habitantes de distintas comunidades.

La obra incorpora una superficie equivalente a **dos panteones adicionales** y tiene una **proyección aproximada** para atender las necesidades de la población durante los próximos **70 años.**

La ampliación beneficiará a familias de **San Miguel Tepetitlán, Las Tablas, Hacienda Vieja, Los Horcones** y de la propia cabecera municipal que utilizan este camposanto.



“GOBERNAR TAMBIÉN SIGNIFICA ANTICIPARSE A LOS DESAFÍOS DEL FUTURO.”



CAPACIDAD EQUIVALENTE A “2” PANTEONES MÁS







SANTA MARÍA DE LA PAZ RECUPERA ESPACIOS PARA EL DEPORTE Y LA CONVIVENCIA

PERIÓDICO EL CIUDADANO

DEPORTE · SALUD · COMUNIDAD

EL GOBIERNO MUNICIPAL ENTREGÓ EL NUEVO TECHADO Y LA REHABILITACIÓN DEL GIMNASIO AL AIRE LIBRE DE LA UNIDAD DEPORTIVA.

La **Unidad Deportiva de Santa María de la Paz** cuenta con un **espacio renovado** para la actividad física tras la c**onstrucción del techado y la rehabilitación integral de los aparatos** del gimnasio al aire libre.

La intervención permite que **niñas, niños, jóvenes, personas adultas y adultos mayores utilicen instalaciones más funcionales** y con mayor protección frente a las condiciones climáticas.

Con la **rehabilitación**, el Gobierno Municipal busca fortalecer la Unidad Deportiva como un espacio de **salud, convivencia y aprovechamiento** positivo del tiempo libre.











“LOS RECURSOS PÚBLICOS DEBEN REGRESAR A LA CIUDADANÍA CONVERTIDOS EN RESULTADOS.”

JORNADA LIBRE ACERCA SALUD, ASESORÍA Y BIENESTAR A LAS FAMILIAS DE VILLA GARCÍA

PERIÓDICO EL CIUDADANO

SERVICIOS QUE LLEGAN A LA GENTE

GOBIERNO MUNICIPAL, DIF E INSTITUCIONES SUMARON ESFUERZOS PARA OFRECER GRATUITAMENTE ATENCIÓN MÉDICA, PSICOLÓGICA, JURÍDICA Y ACTIVIDADES DE BIENESTAR.

Familias de **Villa García** tuvieron acceso a **servicios gratuitos de salud y bienestar durante la Jornada LIBRE**, realizada mediante la coordinación del **Gobierno Municipal, el Sistema DIF, IMUVI y el Centro LIBRE Villa García.**

La jornada ofreció **consultas médicas especializadas, rehabilitación física, atención psicológica y asesoría jurídica**, además de actividades para niñas y niños.

También se realizaron **cortes de cabello, talleres para elaborar productos de limpieza y sesiones de activación física**, ampliando las opciones de atención y aprendizaje disponibles para las familias.



“SUMAR ESFUERZOS PERMITE ACERCAR MEJORES OPORTUNIDADES A LAS FAMILIAS.”







PREVENIR TAMBIÉN ES PROTEGER

PERSONAL DEL AYUNTAMIENTO, PROTECCIÓN CIVIL, SEGURIDAD PÚBLICA Y CIUDADANÍA PUSIERON EN PRÁCTICA PROTOCOLOS DE ACTUACIÓN ANTE UNA POSIBLE EMERGENCIA.

El Gobierno Municipal de **Villa García** participó en el **Simulacro Nacional 2026** para fortalecer los protocolos de actuación y **fomentar una cultura de prevención**.

A las **11:45** horas **se activó el protocolo** en la Presidencia Municipal, donde trabajadores y ciudadanía participaron en el **desalojo ordenado del inmueble.**

Protección Civil y Seguridad Pública coordinaron el ejercicio, poniendo en práctica los mecanismos de evacuación y respuesta ante una eventual contingencia.





“ESTAR PREPARADOS PUEDE HACER UNA GRAN DIFERENCIA ANTE UNA EMERGENCIA.”





PARTICIPAR SIN MIEDO ES UN DERECHO

MUJERES EN MOVIMIENTO ZACATECAS REUNIÓ A ESPECIALISTAS, LIDERAZGOS Y CIUDADANÍA PARA IDENTIFICAR, PREVENIR Y ENFRENTAR LA VIOLENCIA POLÍTICA Y DIGITAL.

La violencia contra las mujeres también puede manifestarse detrás de una pantalla, mediante acoso, amenazas, publicaciones o campañas de desprestigio. Frente a esta realidad, **Mujeres en Movimiento Zacatecas realizó el taller "Mujer es Poder: de la Violencia Política a la Violencia Digital".**

El encuentro brindó herramientas para **identificar, prevenir, documentar y denunciar** distintas expresiones de violencia, además de f**ortalecer redes de acompañamiento** para que las mujeres puedan participar en la vida pública con **libertad y seguridad.**

La **Dra. Marcela Torres** abordó la violencia digital y las herramientas disponibles para reconocer agresiones, documentarlas y conocer las instancias a las que se puede acudir. El taller reunió además a liderazgos de Movimiento Ciudadano en torno a una misma convicción: **participar, opinar y asumir responsabilidades públicas** no debe implicar enfrentar violencia.











"LA VIOLENCIA NO DEBE SER EL PRECIO QUE TENGAMOS QUE PAGAR POR PARTICIPAR Y LEVANTAR LA VOZ."

PREVENIR - DETECTAR - ACOMPAÑAR

MUJERES EN MOVIMIENTO REALIZÓ UN CONVERSATORIO SOBRE CÁNCER DE MAMA PARA FORTALECER LA PREVENCIÓN, LA DETECCIÓN TEMPRANA Y EL ACOMPAÑAMIENTO INTEGRAL.



Mujeres en Movimiento Zacatecas realizó en Casa Naranja el **conversatorio "Cáncer de Mama"**, un espacio dedicado a fortalecer la cultura del autocuidado, la prevención y la detección oportuna.

Durante el encuentro se abordó la importancia de la **autoexploración, las revisiones médicas y el acceso a información confiable**, así como el acompañamiento emocional que requieren las mujeres y sus familias durante un diagnóstico y tratamiento.



Participaron **Verónica Rivera, la diputada Ana María Romo Fonseca, la Mtra. Socorro Estrada Castañeda, la psicóloga Leticia Venegas Escalante y Ma. Concepción Orenday Lozano**, quienes abordaron la prevención desde la salud, la información, las políticas públicas y el acompañamiento emocional.



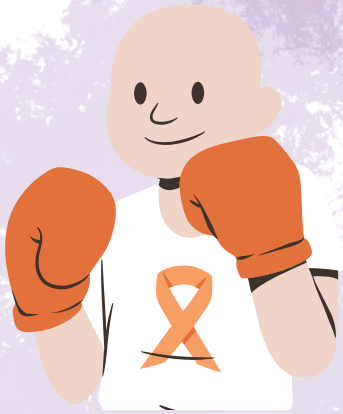



"NINGUNA MUJER DEBE ENFRENTAR SOLA ESTA BATALLA."





NO FORMAMOS ESPECTADORES · FORMAMOS LIDERAZGOS

LA SEGUNDA GENERACIÓN DE LA ESCUELA DE FORMACIÓN POLÍTICA CONCLUYÓ SU PROCESO CON JÓVENES PREPARADOS PARA PARTICIPAR, DEFENDER SUS CAUSAS Y LLEVAR NUEVAS IDEAS A LA VIDA PÚBLICA.

Movimiento Ciudadano Zacatecas clausuró la **Segunda Generación de Campus Naranja**, su **Escuela de Formación Política**, consolidando un espacio para preparar nuevos **liderazgos juveniles.**

Durante su proceso formativo, las y los participantes adquirieron herramientas para **debatir, construir acuerdos, defender sus ideas y participar** activamente en las causas de sus comunidades.

La clausura reunió a representantes nacionales y estatales, así como juventudes de **Zacatecas, Querétaro y Aguascalientes**, fortaleciendo una comunidad que apuesta por la **formación, el pensamiento crítico y la participación.**









“AQUÍ NO FORMAMOS ESPECTADORES; IMPULSAMOS JÓVENES QUE PIENSEN POR SÍ MISMOS.”

13 MUNICIPIOS · UNA GENERACIÓN EN MOVIMIENTO

JUVENTUDES DE 13 MUNICIPIOS PARTICIPARON EN UN CAMPAMENTO DE FORMACIÓN, CONVIVENCIA Y LIDERAZGO QUE CONVIRTIÓ EL APRENDIZAJE EN RETOS, TRABAJO EN EQUIPO Y NUEVAS REDES.

Movimiento Ciudadano Zacatecas clausuró la **Segunda Generación de Campus Naranja**, su **Escuela de Formación Política**, consolidando un espacio para preparar nuevos **liderazgos juveniles.**

Durante su proceso formativo, las y los participantes adquirieron herramientas para **debatir, construir acuerdos, defender sus ideas y participar** activamente en las causas de sus comunidades.

La clausura reunió a representantes nacionales y estatales, así como juventudes de **Zacatecas, Querétaro y Aguascalientes**, fortaleciendo una comunidad que apuesta por la **formación, el pensamiento crítico y la participación.**













“CUANDO LAS JUVENTUDES TIENEN FORMACIÓN, ESPACIOS Y VOZ, DEJAN DE SER ESPECTADORAS.”

TERESITA LÓPEZ ASUME LA DELEGACIÓN ESTATAL DE JÓVENES EN MOVIMIENTO

PERIÓDICO EL CIUDADANO

UNA NUEVA GENERACIÓN TOMA LA PALABRA

SU NOMBRAMIENTO ABRE UNA NUEVA ETAPA PARA FORTALECER LA PRESENCIA TERRITORIAL, LA FORMACIÓN Y LA PARTICIPACIÓN DE LAS JUVENTUDES ZACATECANAS.

Teresita de Jesús López Díaz asumió la **Delegación Estatal de Jóvenes en Movimiento en Zacatecas**, tras la aprobación de su nombramiento por la Comisión Permanente.

Su perfil combina **formación en innovación de negocios y mercadotecnia con experiencia en comunicación, creación de contenidos y estrategias digitales.**

Desde esta nueva responsabilidad buscará ampliar la presencia territorial de Jóvenes en Movimiento, **fortalecer la formación y construir una red estatal que conecte a estudiantes, emprendedores, colectivos y liderazgos juveniles.**

La nueva etapa apuesta por abrir espacios reales de responsabilidad y vincular la participación de las juventudes con **tecnología, educación, creatividad y comunidad.**



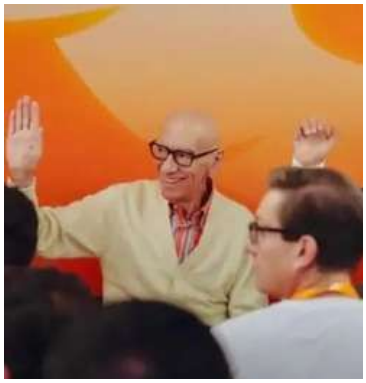



“LAS JUVENTUDES NO ESTÁN PARA ACOMPAÑAR LA POLÍTICA, SINO PARA PARTICIPAR EN SU CONSTRUCCIÓN.”

JÓVENES APRENDEN A CONVERTIR PROBLEMAS EN PROPUESTAS PARA ZACATECAS

DE LA IDEA A LA SOLUCIÓN

EL LABORATORIO DE SOLUCIONES CIUDADANAS BRINDÓ HERRAMIENTAS PARA IDENTIFICAR PROBLEMÁTICAS, ANALIZAR SUS CAUSAS Y DISEÑAR PROPUESTAS VIABLES DE POLÍTICAS PÚBLICAS.

Una inconformidad puede quedarse en una queja o convertirse en el punto de partida para construir una solución. Bajo esa premisa, **Movimiento Ciudadano Zacatecas** realizó el **Laboratorio de Soluciones Ciudadanas**, dirigido a **jóvenes interesados en transformar problemáticas de sus comunidades en propuestas.**

Durante cinco horas de trabajo, las y los participantes aprendieron una metodología para **identificar problemas, analizar sus causas, diseñar alternativas, revisar su viabilidad, construir prototipos y presentar soluciones.**

El taller fue impartido por **Facundo Magaña y forma parte de las Actividades Específicas de Movimiento Ciudadano** orientadas a generar conocimiento y herramientas para una participación **informada, crítica y responsable.**

La Tesorera Estatal, María Elena Llamas, dio la bienvenida en representación del Coordinador Estatal, Juan del Real, acompañada por la **Delegada Estatal de Jóvenes en Movimiento, Teresita López.**









“LOS JÓVENES NO SON SOLAMENTE EL FUTURO; SON UNA PARTE FUNDAMENTAL DEL PRESENTE.”

COPA NARANJA: EL DEPORTE PONE EN MOVIMIENTO A ZACATECAS

PERIÓDICO EL CIUDADANO

UNA COPA · 7 MUNICIPIOS · CIENTOS DE HISTORIAS
VILLANUEVA · FRESNILLO · VALPARAÍSO · JEREZ · MIGUEL AUZA · TRANCOSO · GUADALUPE

DE VILLANUEVA A JEREZ, FRESNILLO, VALPARAÍSO, MIGUEL AUZA, TRANCOSO Y GUADALUPE, NIÑAS, NIÑOS, JÓVENES Y FAMILIAS HICIERON DE LAS CANCHAS ESPACIOS DE CONVIVENCIA, COMPETENCIA Y COMUNIDAD.

La **Copa Naranja** recorrió siete municipios de Zacatecas, reuniendo **equipos, entrenadores, familias y aficionados alrededor del fútbol.**

Villanueva, Fresnillo, Valparaíso, Jerez, Miguel Auza, Trancoso y Ojo de Agua de la Palma, en Guadalupe, fueron escenario de jornadas donde el deporte se convirtió en punto de encuentro para las comunidades y en un **espacio de participación** para las nuevas generaciones.

Cada sede imprimió su propia identidad a la Copa, dejando **campeones, historias y encuentros familiares** dentro y fuera de la cancha.











JUEGO



EQUIPO



VOLEIFEST NARANJA HACEN VIBRAR A FRESNILLO

PERIÓDICO EL CIUDADANO

+200 JUGADORES · +20 EQUIPOS

MÁS DE 20 EQUIPOS PARTICIPARON EN LA PRIMERA EDICIÓN DEL VOLEIFEST NARANJA, QUE CONVIRTIÓ AL VOLEIBOL EN PUNTO DE ENCUENTRO PARA DEPORTISTAS, JUVENTUDES Y FAMILIAS.

Fresnillo cambió el balón de fútbol por el de voleibol con la primera edición del Voleifest Naranja, que reunió a más de 20 equipos y 200 jugadores locales.

Las Mal Peinadas conquistaron el campeonato femenil, mientras que Red Pa obtuvo el primer lugar en la categoría varonil.

La jornada también reconoció la historia deportiva de Fresnillo: la Fundación México con Valores distinguió a José Rafael Gómez González, mundialista, y Marta Alicia Zavaleta Rodríguez, seleccionada nacional, por sus trayectorias y aportaciones al voleibol.











“QUEREMOS QUE LAS JUVENTUDES ENCUENTREN ESPACIOS PARA PARTICIPAR, CONVIVIR Y DEMOSTRAR SU TALENTO.”

VOLEIFEST NARANJA HACEN VIBRAR A FRESNILLO

PERIÓDICO EL CIUDADANO

















DOS MUNICIPIOS - UNA MISMA PASIÓN

NIÑAS, NIÑOS, JÓVENES Y ADULTOS PARTICIPARON EN LAS JORNADAS REALIZADAS EN MIGUEL AUZA Y TRANCOSO, DONDE EL FÚTBOL REUNIÓ A LAS FAMILIAS ALREDEDOR DE LA CONVIVENCIA Y LA COMPETENCIA DEPORTIVA.











DISCIPLINA · RESPETO · AUTOCONTROL · PERSEVERANCIA

LA CLAUSURA DEL TALLER DE ARTES MARCIALES DIVISIONALES DEL NORTE RECONOCIÓ EL ESFUERZO DE PARTICIPANTES Y FAMILIAS QUE ENCONTRARON EN EL DEPORTE UNA HERRAMIENTA DE FORMACIÓN INTEGRAL.



Niñas, niños y jóvenes concluyeron en Guadalupe el Taller de **Artes Marciales Divisionales del Norte**, una actividad enfocada en fortalecer habilidades físicas y valores como disciplina, respeto, autocontrol y perseverancia.

La clausura reconoció la constancia de las y los participantes, así como el acompañamiento de madres, padres y familias durante su proceso deportivo.

El encuentro destacó el deporte como una alternativa para **desarrollar capacidades, fortalecer la convivencia y generar espacios positivos** para las nuevas generaciones.

GUADALUPE | OJO DE AGUA DE LA PALMA VIVIÓ SU FIESTA DEPORTIVA

OJO DE AGUA DE LA PALMA · UNA FIESTA EN LA CANCHA

CIENTOS DE FAMILIAS ACOMPAÑARON EL CIERRE DE LA COPA NARANJA EN OJO DE AGUA DE LA PALMA, DONDE FÚTBOL, MÚSICA Y CONVIVENCIA CONVIRTIERON LA FINAL EN UNA FIESTA COMUNITARIA.





VILLANUEVA | EL DEPORTE NOS UNE

EQUIPOS DE DISTINTAS COMUNIDADES PARTICIPARON EN UNA JORNADA MARCADA POR LA COMPETENCIA, EL TRABAJO EN EQUIPO Y LA CONVIVENCIA DE LAS FAMILIAS.









EL DEPORTE PONE EN MOVIMIENTO A ZACATECAS

FRESNILLO | COBRAS SE CORONA CAMPEÓN

LAS LOBITAS, COBRAS, DEPORTIVO GUERRERAS Y CANELO TEAM DISPUTARON LA COPA NARANJA FRESNILLO, DONDE COBRAS OBTUVO EL CAMPEONATO.







CUANDO LAS FAMILIAS SE REÚNEN, GANA LA COMUNIDAD

NIÑAS, NIÑOS, JÓVENES Y FAMILIAS SE REUNIERON ALREDEDOR DEL FÚTBOL EN UNA JORNADA DE COMPETENCIA Y CONVIVENCIA COMUNITARIA.





FAMILIA

UNIDAD













PERIÓDICO EL CIUDADANO

COYOTES 3-0 FRAILES

COYOTES, DIRIGIDO POR EL PROFESOR RIGO MURILLO, SE CORONÓ CAMPEÓN DE LA COPA NARANJA INFANTIL TRAS IMPONERSE A FRAILES DE JEREZ, DIRIGIDO POR EL MAESTRO FREDY.

















DOS VOCES · UNA BANCADA · LAS CAUSAS DE ZACATECAS

NANY ROMO Y MARCO VINICIO FLORES ARRANCAN EL TERCER AÑO LEGISLATIVO CON AGENDAS PROPIAS Y UNA RUTA COMPARTIDA: CONVERTIR LAS CAUSAS CIUDADANAS EN PROPUESTAS, REFORMAS Y SOLUCIONES DESDE EL CONGRESO DEL ESTADO.

La Bancada Naranja inicia su Tercer Año Legislativo con dos agendas que atienden distintas causas, pero comparten un mismo objetivo: llevar al Congreso las necesidades de las y los zacatecanos y convertirlas en propuestas.

Ana María “Nany” Romo Fonseca y Marco Vinicio Flores Guerrero mantendrán entre sus prioridades los derechos, la inclusión, la salud, la movilidad, la igualdad de oportunidades y el desarrollo de las comunidades.

El nuevo periodo combinará iniciativas conjuntas con las agendas particulares de ambos legisladores y el trabajo permanente en territorio.

JUSTICIA ELECTORAL QUE LLEGUE A TIEMPO

JUSTICIA TARDÍA NO ES JUSTICIA EFECTIVA

NANY ROMO Y MARCO VINICIO FLORES PROPUSIERON REFORMAR LA LEY ELECTORAL DE ZACATECAS PARA AGILIZAR EL PROCEDIMIENTO ESPECIAL SANCIONADOR.

Una resolución electoral que llega demasiado tarde puede perder su capacidad para reparar un derecho vulnerado. Frente a ello, Nany Romo y Marco Vinicio Flores presentaron una iniciativa conjunta para reformar el Procedimiento Especial Sancionador.



La propuesta plantea que el Tribunal de Justicia Electoral del Estado concentre la tramitación, investigación, sustanciación y resolución del procedimiento, funciones que actualmente se encuentran divididas entre el Instituto Electoral y el Tribunal.

También propone establecer plazos específicos, fortalecer las medidas cautelares y agilizar la atención de casos, incluidos aquellos relacionados con violencia política contra las mujeres en razón de género, preservando el debido proceso y los derechos de las partes.

La agenda de Nany Romo mantiene entre sus prioridades los cuidados, la salud, los derechos de las mujeres, la atención a víctimas y la neuroinclusión. Para este periodo legislativo también contempla continuar el impulso de la Ley de Cuidados.

DOCENTES PREPARADOS PARA UNA EDUCACIÓN NEUROINCLUYENTE

DIFERENTES FORMAS DE APRENDER - EL MISMO DERECHO A LA EDUCACIÓN

LA INICIATIVA BUSCA BRINDAR HERRAMIENTAS AL PERSONAL DOCENTE PARA ATENDER ADECUADAMENTE A ESTUDIANTES CON TEA Y TDAH.

Nany Romo propuso reformar la Ley de Educación del Estado para fortalecer la capacitación docente en regulación sensorial y manejo de conducta, particularmente en la atención de estudiantes con Trastorno del Espectro Autista y TDAH.

La iniciativa busca evitar que una crisis sensorial sea interpretada únicamente como un problema de disciplina y derive en sanciones, discriminación o exclusión escolar.

También contempla acciones de sensibilización entre estudiantes para fomentar el respeto, la empatía y la comprensión de las diferentes formas de aprender.





REGLAS CLARAS PARA LOS SUEROS VITAMINADOS

REGULAR PARA PREVENIR · INFORMAR · PROTEGER

LA INICIATIVA PROPONE REGULAR LAS TERAPIAS INTRAVENOSAS CON FINES ESTÉTICOS PARA FORTALECER LA SUPERVISIÓN PROFESIONAL Y LAS CONDICIONES SANITARIAS.

Ante el crecimiento de los llamados “sueros vitaminados”, Nany Romo presentó una iniciativa para establecer reglas específicas para las terapias intravenosas con fines estéticos en Zacatecas.

La propuesta plantea que sean consideradas servicios de atención médica y que únicamente puedan aplicarse por personal autorizado y en establecimientos que cumplan los requisitos sanitarios.

¿QUÉ PROPONE?

VALORACIÓN MÉDICA PREVIA EXPEDIENTE CLÍNICO CONSENTIMIENTO INFORMADO PROFESIONALES CON CÉDULA INFORMACIÓN SOBRE SUSTANCIAS Y RIESGOS

También plantea evitar publicidad que atribuya propiedades curativas sin sustento o pueda inducir a error.

“NO SE TRATA DE PROHIBIR POR PROHIBIR; SE TRATA DE ESTABLECER REGLAS CLARAS PARA PROTEGER A LAS PERSONAS.”



MÉRITO DEPORTIVO•CERTIFICACIÓN CERTEZA REGULATORIA

NANY ROMO PROPONE QUE ZACATECAS SE PRONUNCIE A FAVOR DE RECUPERAR UN MECANISMO DE ASCENSO Y DESCENSO ENTRE LA LIGA DE EXPANSIÓN MX Y LA LIGA MX.

Nany Romo presentó un Punto de Acuerdo para que la Legislatura de Zacatecas se pronuncie a favor de restablecer un mecanismo reglamentario de ascenso y descenso en el fútbol mexicano.

La propuesta cobra relevancia para el estado por la participación de Mineros de Zacatecas en la Liga de Expansión MX y plantea que cualquier club pueda aspirar al ascenso cuando obtenga los resultados deportivos y cumpla los requisitos establecidos.

QUE EL MÉRITO DEPORTIVO VUELVA A CONTAR

“QUE GANAR VUELVA A IMPORTAR.”



UNA POLÍTICA QUE ESCUCHA EL TERRITORIO Y LO LLEVA AL CONGRESO

MOVILIDAD · TERRITORIO · DERECHOS · COMUNIDAD

Para el Tercer Año Legislativo, Marco Vinicio Flores mantendrá entre sus principales causas una movilidad más segura, accesible y eficiente para las familias zacatecanas.

Su agenda contempla continuar el impulso de la Ley de Movilidad y propuestas relacionadas con el transporte, particularmente ante las dificultades que enfrentan estudiantes, personas con discapacidad y familias en sus traslados cotidianos.

El diputado mantendrá también trabajo con comunidades rurales, organizaciones sociales y otros sectores, vinculando las necesidades recogidas en territorio con temas de derechos humanos, desarrollo territorial y participación ciudadana desde el Congreso.



UNA BANCADA, DOS AGENDAS, UN COMPROMISO CON ZACATECAS

LAS CAUSAS DE ZACATECAS TIENEN VOZ EN EL CONGRESO

DOS VOCES · UNA BANCADA

Nany Romo y Marco Vinicio Flores llegan al Tercer Año Legislativo con agendas distintas y una responsabilidad compartida: representar las causas de Zacatecas desde una oposición firme y propositiva.

Mientras Nany concentra parte de su agenda en cuidados, salud, inclusión y derechos de las mujeres, Marco mantiene como ejes la movilidad, las comunidades, los derechos humanos y el desarrollo territorial.

Ambos plantean continuar recorriendo el estado, escuchando a la ciudadanía y llevando esas demandas al trabajo legislativo.



TERESITA LOPEZ DIAZ

Teresita, ¿quién eres y cómo comenzó tu interés por participar activamente en la vida pública y política de Zacatecas?

Soy Teresita López Díaz, originaria de la puerta del Semidesierto Zacatecano Villa de Cos, estudio Negocios y Mercadotecnia.

Como mujer joven tengo la firme convicción de que transformar ideas en proyectos con impacto positivo en nuestro Estado es nuestra responsabilidad.

Mi acercamiento a la vida pública comenzó desde los espacios juveniles. Participar en Campus Naranja me permitió conocer a muchas y muchos jóvenes con distintas inquietudes, pero también darme cuenta de que tenemos algo en común: queremos ser escuchados y participar en las decisiones que construyan el México Nuevo.

Ahí entendí que la política también puede hacerse desde nuestra generación, desde nuestras ideas y desde nuestras propias formas de comunicarnos.

Eso fue lo que me motivó a involucrarme cada vez más.

¿Qué representa para ti encabezar la Delegación de Jóvenes en Movimiento en Zacatecas y qué responsabilidad implica asumir esta encomienda?

Representa una enorme responsabilidad, pero también una buena oportunidad de trabajar en pro de las juventudes de Zacatecas.

Asumir esta encomienda significa fortalecer un espacio que ya existe, hacerlo cada vez más cercano, incluyente y participativo, en el que Jóvenes en Movimiento sea el vehículo para llegar con una idea, una inquietud o un proyecto y hacerlo realidad.

Desde el contacto que has tenido con jóvenes de distintos municipios, ¿cuáles consideras que son hoy sus principales preocupaciones y necesidades?

Una de las principales preocupaciones es la falta de oportunidades. Los jóvenes queremos estudiar, trabajar, emprender y construir nuestro proyecto de vida, sin embargo muchas veces tenemos la necesidad de salir de Zacatecas para encontrar mejores condiciones.

Muchas son inquietudes relacionadas con la salud mental, la seguridad, el acceso a espacios de participación, la movilidad, acceso a una vivienda digna, y la posibilidad de emprender.

“Mi meta es que cuando alguien piense en Jóvenes en Movimiento piense en jóvenes liderando proyectos y generando cambios en su entorno”

LA ENTREVISTA

EL CIUDADANO

TERESITA LOPEZ DIAZ

Existe la percepción de que las nuevas generaciones están alejadas de la política. ¿Coincides con ella o consideras que las juventudes están encontrando nuevas formas de participar y hacerse escuchar?

Las juventudes sí estamos participando, simplemente lo hacemos de maneras distintas.}

Hoy un joven puede levantar la voz desde su trinchera, el reto de las organizaciones políticas es entender esas nuevas formas de participación y acercarse a los jóvenes desde un lenguaje que sea real y cercano.

¿Cuáles son los principales proyectos, actividades o metas que quieres impulsar desde la Delegación de Jóvenes en Movimiento en Zacatecas?

Nuestro principal objetivo es llevar a Jóvenes en Movimiento a todo el estado, fortaleciendo el trabajo territorial con actividades en los municipios en el que los jóvenes puedan llegar con una causa, tener el espacio para desarrollarla y llevarla a cabo.

¿Qué tendría que cambiar en Zacatecas para que las y los jóvenes encuentren aquí oportunidades para estudiar, trabajar, emprender y construir su proyecto de vida sin sentir que tienen que irse del estado?

Zacatecas tiene talento, hay jóvenes que quieren, estudiar, crear, innovar y trabajar, lamentablemente en muchas ocasiones no se cuenta con el apoyo ni los espacios para desarrollar sus proyectos.

Debemos apostar por la educación, el emprendimiento, la cultura y la vinculación entre universidades, empresas y gobierno. Queremos un Zacatecas donde nadie tenga que irse para cumplir sus sueños.

Al terminar tu etapa como Delegada, ¿qué te gustaría haber aportado a las juventudes zacatecanas y qué mensaje les darías a quienes todavía creen que su voz no puede generar un cambio?

Me gustaría terminar esta etapa sabiendo que dejamos una generación de jóvenes más participativa, más preparada y, sobre todo, más convencida de que sí se puede hacer algo por nuestro Estado.

Quiero que más jóvenes hayan encontrado un espacio para expresarse, construir su liderazgo, aprender, hacer equipo y convertir sus ideas en acciones que incidan de manera positiva en su entorno.

Y a quienes todavía creen que su voz no puede generar un cambio, les digo: Tu voz importa, tus ideas importan y tu generación tiene mucho que aportar. Si las oportunidades no se presentan como las queremos, es nuestra responsabilidad generarlas.

“Este es el mejor momento para militar como Joven en Movimiento Ciudadano.”